

檔號: UEO294
保存年限: 3年

教育部 函

地址：10051臺北市中正區中山南路5號
傳真：(02)2737-7043
聯絡人：李佩孺
電話：(02)7712-9086

受文者：國立暨南國際大學

發文日期：中華民國101年9月7日
發文字號：臺電字第1010167956號
速別：普通件
密等及解密條件或保密期限：
附件：國立中山大學函及競賽要點 (0167956A00_ATTCH1.TIF，共1個電子檔案)

主旨：函轉教育部「101年度全國大專電腦軟體設計競賽」活動相關資訊(如附件)，惠請鼓勵師生踴躍報名參加，請查照。

說明：本競賽今年度委由國立中山大學辦理，報名資訊及相關訊息請參考競賽網址<http://ncpc2012.nsysu.edu.tw>。

正本：各公私立大專校院
副本：國立中山大學、本部電算中心

101/09/09
08:12:03

網路中心

依分層負責規定授權單位主管決行

撥發

- 1. 本上傳文于公告系統，公告周知，意者請逕自組隊上網報名，列印完整報名表並於報名期限前將報名表交由教務處統一報名。
- 2. 依競賽報名方式須由各校教務處統一報名，撥發惠請教務處協助報名事宜。

敬會：教務處

秘書 侯東成

專門委員 楊

秘書 許敏菁

教授兼副教務長 陳彥錚

教授兼主任秘書 林士彥

國立暨南國際大學 許和鈞(甲)

計網中心綜合業務組 蔡美鈴

研究助理 兼組長 左維萱

第 1 頁 共 1 頁

101.年 9.月 9日 暨電文總字第 1010010925 號

5014-4979

裝訂線

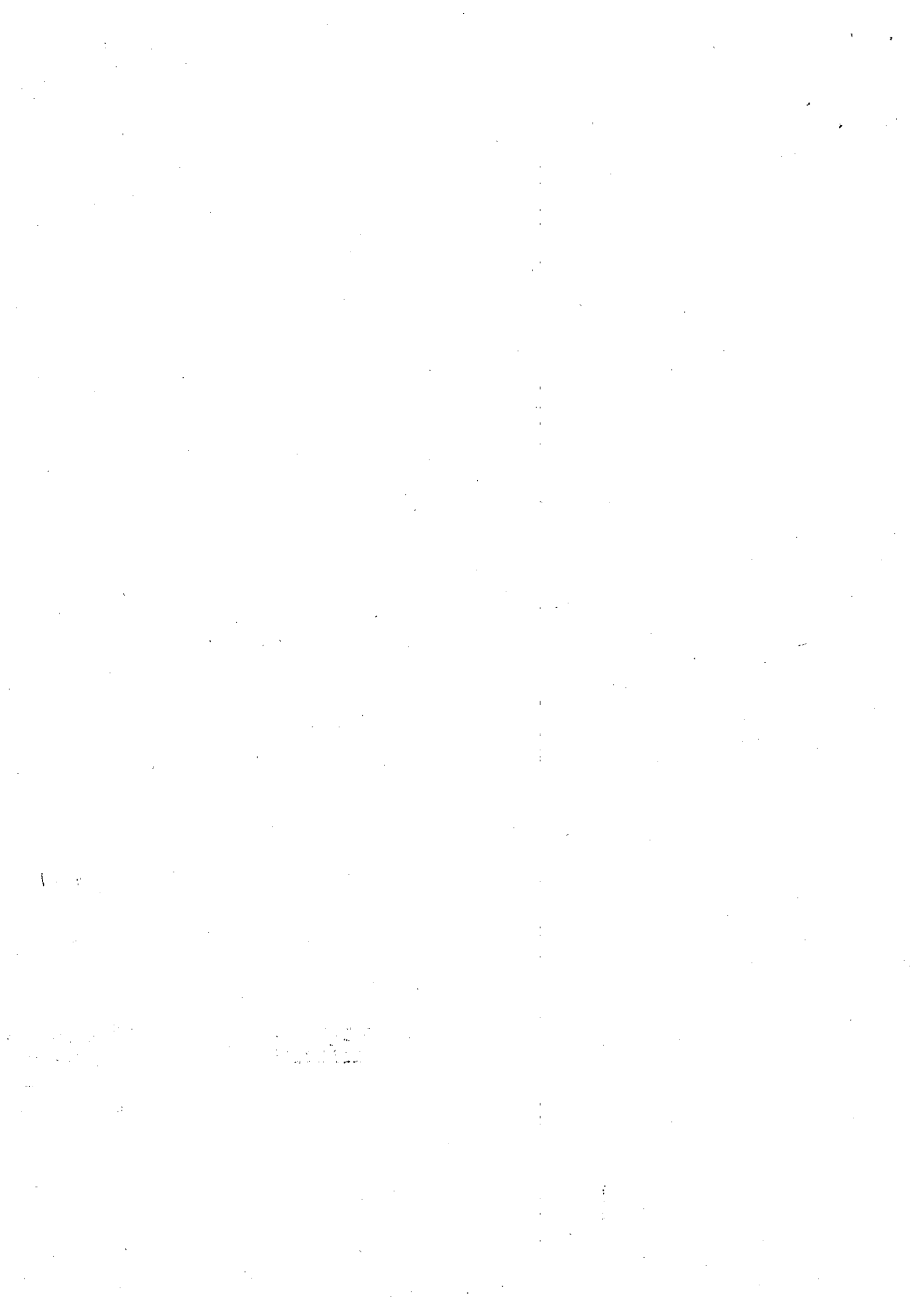

檔 號：
保存年限：

國立中山大學 函

地址：高雄市鼓山區蓮海路七十號

聯絡人：林怡璇

聯絡電話：(07)5252000轉2462

傳真電話：(07)5252400

電子信箱

：xuan@mail.nsysu.edu.tw

受文者：教育部

發文日期：中華民國101年9月5日

發文字號：中圖資字第1010003230號

速別：普通件

密等及解密條件或保密期限：

附件：隨文〔副本不含附件〕（1010003230全國大專電腦軟體設計競賽.PDF，共1個電子檔案）

主旨：101年度全國大專電腦軟體設計競賽活動謹訂於10月20、21日舉辦，敬請轉知所屬大專院校電算中心及資訊相關系所踴躍參加，請 鑒核。

說明：

一、有關本次活動報名資訊說明如下：

(一)參賽隊伍必須先上本活動網站（網址

：http://ncpc2012.nsysu.edu.tw）填寫報名資料，印出完整的報名表，再由各校教務處統一向承辦單位報名。報名表逕寄至高雄市804鼓山區蓮海路70號國立中山大學圖書與資訊處「全國大專電腦軟體設計競賽活動」收。

(二)網路報名時間為101年9月19日至101年10月15日止。報名表請於10月15日前(含)，以限時掛號寄達。

二、檢陳「教育部101年度全國大專電腦軟體設計競賽活動」競賽要點乙份，敬請 隨文轉知。

正本：教育部

副本：本校圖書與資訊處

101709/05
13:52:13

校 長 楊 弘 敦

教育部 101 年度全國大專電腦軟體設計競賽

競賽要點

一、辦理目的：

教育部為鼓勵學生從事電腦軟體設計，提昇我國資訊教育水準，推廣開放原始碼的應用，特舉辦本競賽。

二、主辦單位：教育部

承辦單位：國立中山大學（南區）、國立臺灣師範大學（北區）

三、競賽組別及競賽資格：

組別	參賽資格	競賽及評分方式
甲組	<ol style="list-style-type: none">1. 大專院校各科系學生皆可組隊參加。2. 每隊成員三人，可有一個預備隊員。3. 參加過 2 次以上之 ACM-ICPC 總決賽者不得報名。4. 參加過 5 年以上之 ACM-ICPC 區域賽者不得報名。5. 本次競賽比照當年度 ACM-ICPC 規定，報名者需符合以下任一條件，方得參加：<ol style="list-style-type: none">a. 西元 2008 年(含)後第 1 次入學大專院校者。b. 西元 1989 年(含)後出生者。c. 大專院校學生修業未滿 8 學期者。	以考驗學生的程式設計能力為主，評分以正確解題數目最多的隊伍為優勝，解題數相同時，以累計的解題時間較少者為優勝。
乙組	<ol style="list-style-type: none">1. 限大專院校非資訊相關各科系學生組隊參加。2. 每隊成員三人，可有一個預備隊員。3. 參加過 2 次以上之 ACM-ICPC 總決賽者不得報名。4. 參加過 5 年以上之 ACM-ICPC 區域賽者不得報名。5. 本次競賽比照當年度 ACM-ICPC 規定，報名者需符合以下任一條件，方得參加：<ol style="list-style-type: none">a. 西元 2008 年(含)後第 1 次入學大專院校者。b. 西元 1989 年(含)後出生者。c. 大專院校學生修業未滿 8 學期者。6. 曾參加本競賽得獎名次為第 1 名參賽者，應報名甲組。	
丙組	<ol style="list-style-type: none">1. 大專院校各科系大學部學生皆可組隊參加。2. 每隊成員至多四人。	以考驗學生應用開放原始碼套裝軟體的能力為主，評分以完成問題所要求的項目為準。

備註：

1. 參賽隊伍由各校統一推薦報名，並請確認參賽學生在學並具該校學籍，且每組每校

最多報名 6 隊，其參賽隊員不得跨組、跨隊報名。

2. 以上專科學校包含 2 年制專科，5 年制專科。
3. 每位學生只能選擇一組報名，各隊隊員限同一學校學生。
4. 參賽隊伍需聘請一位該校的專任教師擔任教練，由教練帶隊參加比賽，並且負責競賽的聯繫事宜。
5. 乙組認定之標準：資訊相關科系是指科、系、或組的名稱中有資訊、計算機，或類似名稱者，科系之必修或選修科目表未實際開設演算法或和演算法相當之課程。遇有爭議時，依參賽學生所提供之所屬科系之必修、選修科目表，由承辦單位認定之。
6. 承辦單位得視需要請教練提供參賽隊員學生證影本及參賽隊員所屬科系之必修、選修科目表，以便審核。

四、競賽辦法：

1. 競賽統一命題，命題委員由教育部委任。競賽分南、北二區同時進行，北區包含：基隆、台北、桃園、新竹、苗栗、台中、宜蘭、花蓮、金門、馬祖。南區包含：彰化、雲林、南投、嘉義、台南、高雄、屏東、台東、澎湖。
2. 競賽使用的作業系統為 GNU/Linux。硬體設備及作業環境由承辦單位提供和設定，參賽者不得任意更改設定，競賽使用的軟體、硬體詳細資料將於競賽網站公佈。
3. 每一參賽隊伍僅可帶 A4 大小紙張 25 頁，且可事先在紙張單面上筆記，反面為空白，並於報到時將所攜資料備查，不可攜帶可讀寫的任何機器設備、軟體或資料，含電腦、書籍、手冊、終端機、計算機、電子字典、隨身碟、PDA 及行動通訊設備等。
4. 競賽開始進場時，該參賽隊伍之參賽隊員須全員到齊，否則不得入場參賽。
5. 承辦單位有權對競賽中的突發狀況做處理，但競賽題目與評分由裁判作決定，且其決定即為最後的結論，參賽者或教練不得對裁判的決定提出異議。
6. 參賽隊伍除了與同隊隊員交談或經由承辦單位指定之工作人員及系統維修人員請教系統相關問題，如系統錯誤訊息等，不得與其他人員或不同隊之參賽隊員互相研討觀看。
7. 同隊參賽隊員請務必小聲研討，以不影響其他隊伍為原則。
8. 競賽進行中，參賽隊員可至試場外飲用茶水、如廁，惟不得與他人研討試題。
9. 參賽隊伍有任何違反競賽規則或破壞競賽秩序的行為，情節嚴重者，得取消競賽資格。
10. 報到務必攜帶學生證，否則無法參加競賽，比賽開始後，遲到 20 分鐘者不得進場。
11. 如於競賽期間發生颱風、水災、地震等重大天然災害、法定傳染病疫情、空襲、火災等重大事故時，競賽是否照常舉行以承辦單位公告為主。競賽若順延舉行，將於二個禮拜內補行辦理。
12. 其他事項請至競賽網站查閱。網址：<http://ncpc2012.nsysu.edu.tw>。

五、競賽規則：

1. 甲組、乙組：
 - a. 試題以英文命題，試題至少 6 題。
 - b. 競賽時間以 5 小時為原則；如遇特殊狀況，得延長或縮短競賽時間。
 - c. 競賽評分系統為 PC²，解題語言為：GNU C/C++，程式發展工具：Eclipse、NetBeans。
 - d. 採用 ACM 的評分方式，凡送繳評審的答案，將會以通過或不通過兩種結果告知參賽者。參賽隊伍以答對的題數作為評訂名次的主要依據，答對題數相同者，以答對題數所耗費時間之總和，作為排名次的依據。答對題目耗費的時間總和，是指競賽開始至送繳答案所經過的時間，以分鐘為單位，再加上該題送繳後但被評審為錯誤

- 的次數乘以 20 分鐘。答錯的題目所耗費之時間不計。
- e. 競賽透過網路連線即時公佈成績，但是在競賽結束前 1 小時得停止對外公佈成績。
 - f. 輸入與輸出資料全為純文字資料，每個輸入資料可能包含多組測試資料，程式必需從檔案一一讀取測試資料，並依規定，將結果輸出。
 - g. 每隊使用電腦 1 部，機器需於測試時間內測試完畢。

2. 丙組：

- a. 試題以中文或英文命題，試題至少 4 題，競賽時間為 4 小時；如遇特殊狀況，得延長或縮短競賽時間。
- b. 使用軟體工具為 OpenOffice 或 LibreOffice、MySQL。
- c. 評審作業於比賽結束後開始進行。
- d. 評審時每題的評分規則由評審預先擬定，並在題目中說明。
- e. 參賽隊伍之總分為所有題目得分之總和，此總分為排定名次之依據。
- f. 每隊使用電腦 2 部，機器需於測試時間內測試完畢。

六、報名方式：

參賽隊伍必須先上網（網址：<http://ncpc2012.nsysu.edu.tw>）填寫報名資料，印出完整的報名表，經由各校教務處確認學生身分後，由各校教務處統一向承辦單位報名。報名表逕寄至 804 高雄市鼓山區蓮海路 70 號國立中山大學圖書與資訊處，「全國大專電腦軟體設計競賽工作小組」收。

七、報名日期：

網路報名時間為 101 年 9 月 19 日至 10 月 15 日止。

報名表請於 10 月 15 日前(含)，以限時掛號寄達。

※參賽隊伍及競賽相關資訊於 10 月 17 日公佈於競賽網站 <http://ncpc2012.nsysu.edu.tw>，不再另寄發紙本式競賽手冊。

八、競賽日期：

甲組：101 年 10 月 20 日(星期六)

乙組：101 年 10 月 20 日(星期六)

丙組：101 年 10 月 21 日(星期日)

九、競賽時程表

1、競賽時間表

日期	時間	活動內容
甲、乙組 101/10/20 (星期六)	08:30~09:00	報到
	09:00~09:20	賽前說明
	09:20~11:20	機器測試
	11:20~12:20	午餐時間
	12:30~17:30	比賽

丙組 101/10/21 (星期日)	08:30~09:00	報到
	09:00~09:20	賽前說明
	09:20~11:20	機器測試
	11:20~12:20	午餐時間
	12:30~16:30	比賽

2、北區—國立臺灣師範大學

a. 競賽及報到地點：臺北市大安區和平東路一段 129 號 國立臺灣師範大學資訊中心。

b. 交通資訊：

 捷運：古亭站向東步行約計 10 分鐘

 公車：3、15、18、74、235、237、254、278、907

① 國道一號：圓山交流道下→建國南北快速道路→右轉和平東路→臺灣師大校本部

③ 國道三號：木柵交流道→萬芳交流道→辛亥路→右轉羅斯福路→右轉和平東路→臺灣師大校本部

③ 國道三號：安坑交流道→新店環河快速道路→水源快速道路→右轉師大路→臺灣師大校本部

c. 平面圖詳如附件。

3、南區—國立中山大學

a. 競賽及報到地點：高雄市鼓山區蓮海路 70 號 國立中山大學圖書與資訊處（圖資大樓地下一樓）。

b. 交通資訊

 捷運：於西子灣站下車，再轉搭接駁車橋 1、99 至本校行政大樓站。下車後步行者，約 15 至 20 分鐘可抵達本校。

 公車：50 五福幹線（建軍站—鼓山輪渡站）、99（捷運鹽埕埔站—中山大學）、219（左營北站—港務局）、248（火車站—鼓山輪渡站），於鼓山渡輪站下車後，步行經本校隧道約 10 分鐘到達。

d. 請特別注意：車輛請停放於本校來賓停車場，並請報到時領取臨時停車證。

e. 平面圖詳如附件。

十、獎勵方式

1. 甲組：

第一名一隊，獎金新臺幣壹拾萬元整。

第二名二隊，每隊獎金新臺幣伍萬元整。

第三名三隊，每隊獎金新臺幣貳萬元整。

佳作若干隊。

2. 乙組：

第一名一隊，獎金新臺幣伍萬元整。

第二名二隊，每隊獎金新臺幣貳萬元整。

第三名三隊，每隊獎金新臺幣壹萬元整。
佳作若干隊。

3.丙組：

第一名一隊，獎金新臺幣伍萬元整。
第二名二隊，每隊獎金新臺幣貳萬元整。
第三名三隊，每隊獎金新臺幣壹萬元整。
佳作若干隊。

- 4.得獎之隊數可視實際比賽之成績表現加以調整，必要時得從缺或增加，獎金則視實際情況調配，以不超過獎金總額度為限。
- 5.每組得獎獎金隊數每校不得超過兩隊，得獎各隊之隊員可獲部頒獎狀乙紙，所得之獎金應依規定扣繳所得稅。
- 6.教練可獲部頒獎狀乙紙，第一名隊伍之推薦單位可獲部頒獎牌乙面。
- 7.擇優推薦甲及乙組最多 15 隊，報名參加 ACM 國際大學程式競賽亞洲區臺灣賽區，但各校不得超過 2 隊，獲推薦之隊伍必須符合 ACM 之參賽資格，遇有無法參加之隊伍則依成績分數遞補。獲推薦隊伍其參賽資格以原參加競賽隊員為原則，由 ACM 審核通過後將代繳報名費。
- 8.全國大專電腦軟體設計競賽之隊伍如取得 ACM 國際大學程式設計競賽之決賽權，成績最優之 2 隊可向教育部申請補助參賽費用每隊新臺幣 30 萬元。

十一、頒獎典禮時間及地點

競賽後於網頁公佈

十二、各區承辦學校聯絡處

北區：國立臺灣師範大學資訊中心 陳秀萍小姐

地址：臺北市大安區和平東路一段 162 號

電話：(02)77343722

傳真：(02)23940120

Email：ncpc@deps.ntnu.edu.tw

南區：國立中山大學圖書與資訊處 林怡璇小姐

地址：高雄市鼓山區蓮海路 70 號

電話：(07)5252000 轉 2462

傳真：(07)5252460

Email：ncpc@mail.nsysu.edu.tw

十三、競賽網址：<http://ncpc2012.nsysu.edu.tw>

十四、賽後申訴：

若有申訴事項，應於競賽後 4 個工作天內由帶隊教練提出，但對裁判的給分或判定不得提出申訴。

附件:

國立臺灣師範大學(圖書館校區)(臺北市和平東路一段 129 號)

競賽地點:

教育學院大樓 4 樓
資訊中心

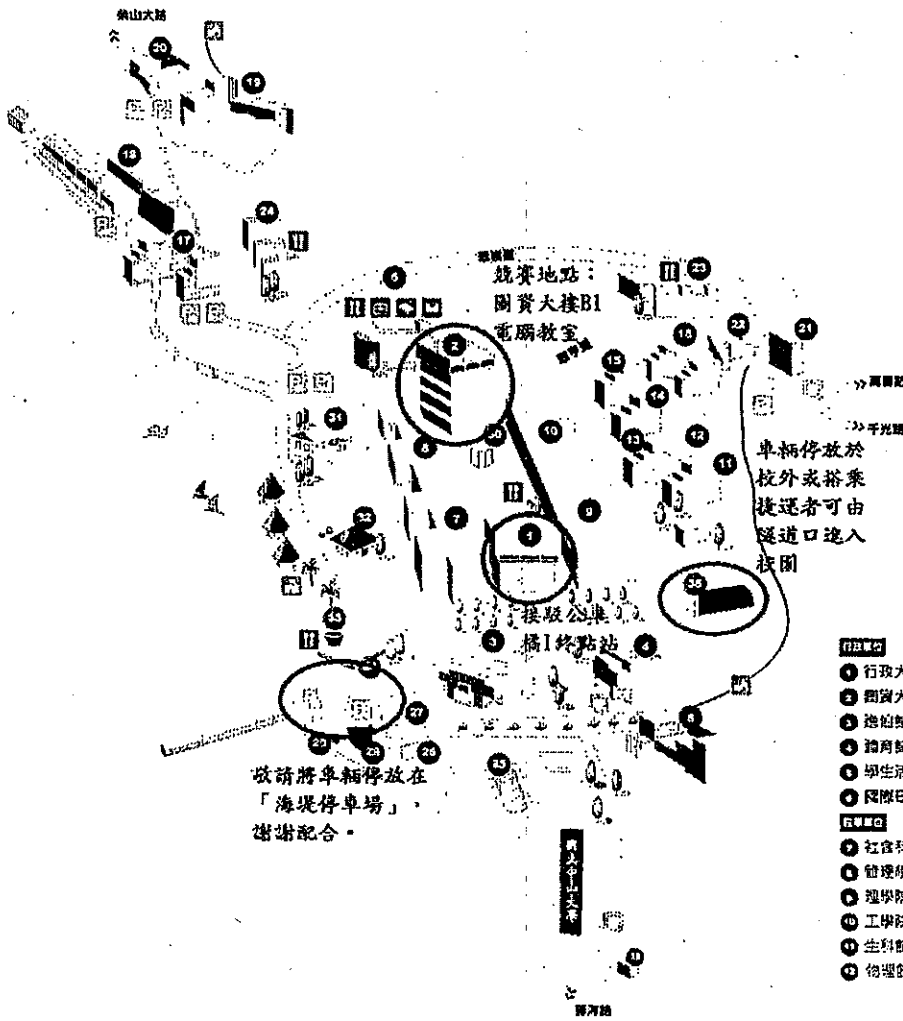
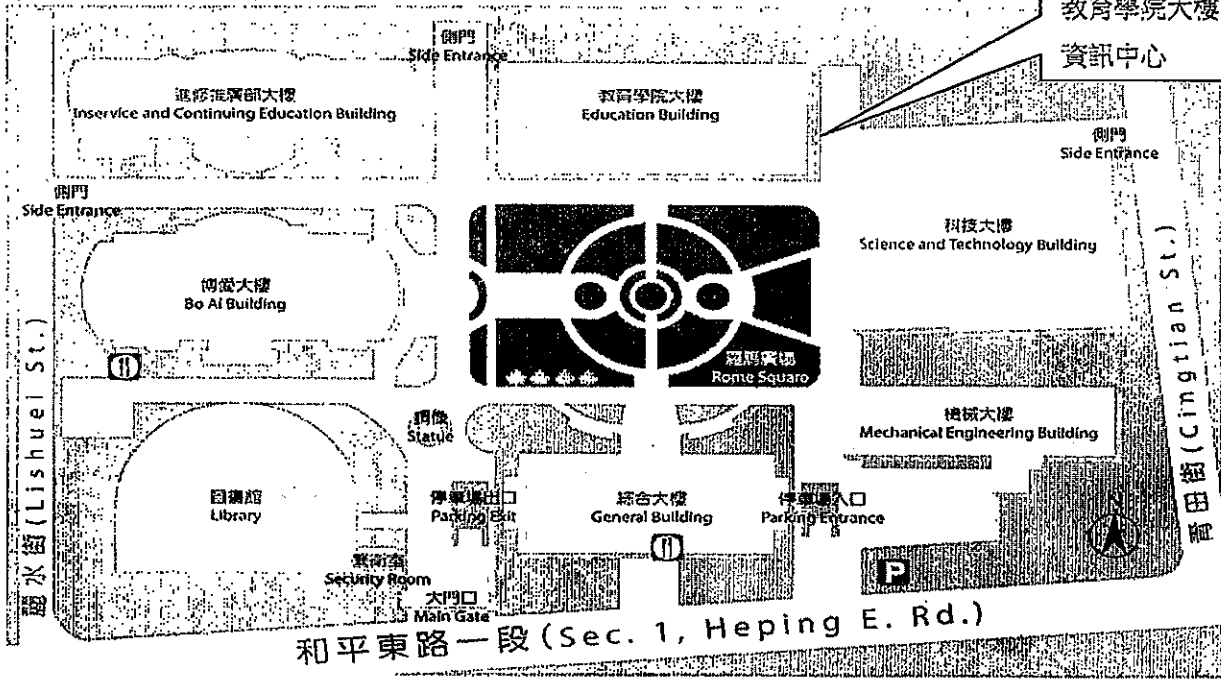

國立中山大學校區地圖

804 高雄市鼓山區鳳海路70號
www.nsysu.edu.tw

- | | | |
|------|-------|-------|
| 圖例 | 汽車停車場 | 機車停車場 |
| 巴士 | 票價查詢 | 廁所 |
| 資訊中心 | 海水浴場 | 登山步徑 |

- | | | | | |
|-------------|------------|------------|------------|--------|
| 行政大樓 | 1 行政大樓 | 24 化學館 | 體育場 | 31 游泳池 |
| 2 圖書大樓 | 25 材料大樓 | 32 理工大樓 | 32 網球場 | 32 網球場 |
| 3 造船館 | 26 電資大樓 | 33 綜合大樓(左) | 33 網球場 | 33 網球場 |
| 4 體育館 | 27 綜合大樓(右) | 34 海工館(右) | 34 網球場 | 34 網球場 |
| 5 學生活動中心 | 28 海洋科學學院 | 35 藝術大樓 | 35 網球場 | 35 網球場 |
| 6 國際研究大樓 | 29 藝術大樓 | 36 文學院 | 36 網球場 | 36 網球場 |
| 圖書館 | 30 文學院 | 37 體育館 | 37 網球場 | 37 網球場 |
| 7 社會科學院 | 38 體育館 | 38 體育館 | 38 體育館 | 38 體育館 |
| 8 管理學院 | 39 體育館 | 39 體育館 | 39 體育館 | 39 體育館 |
| 9 理學院 | 40 體育館 | 40 體育館 | 40 體育館 | 40 體育館 |
| 10 工學院 | 41 體育館 | 41 體育館 | 41 體育館 | 41 體育館 |
| 11 生物館 | 42 體育館 | 42 體育館 | 42 體育館 | 42 體育館 |
| 12 物理館 | 43 體育館 | 43 體育館 | 43 體育館 | 43 體育館 |
| | 44 體育館 | 44 體育館 | 44 體育館 | 44 體育館 |

